

Solingen alpin

1/2021
42. Jahrgang
Juni-2021



www.solingen-alpin.de



Solingen alpin

Mitteilungen der Sektion Solingen
des Deutschen Alpenvereins (DAV) e.V.
Stresemannstr. 17, 42719 Solingen, info@solingen-alpin.de

Der Bezugspreis ist im Jahresbeitrag enthalten.

Satz/Druck:
LGS Druck+Medien, Leonhard Grethlein, Solingen

Redaktion:
Stefan Wagner, 42699 Solingen, Tel. 6 11 64
Manuela & Michael Schmitz, 42719 Solingen, Tel. 31 60 44

Geschäftsstelle:
Stresemannstr. 17, 42719 Solingen
Geschäftszeit: Mittwochs von 18:30-19:30 Uhr, Tel. 22 66 51 65

1. Vorsitzender:
Hans-Joachim Dorsch, 42655 Solingen, Tel. 20 56 63

2. Vorsitzender:
Christian Offermann, 42699 Solingen, Tel. 0173 - 2 91 92 51

Schatzmeister:
Kurt Tschirge, 42655 Solingen

Schriftführer:
Stefan Wagner, 42699 Solingen

Jugendreferent:
N.N.

Beisitzer:
Katrin Bongard, 42719 Solingen, Tel. 0179 - 8 38 28 33
Heike Ritterskamp, 42699 Solingen, Tel. 2 68 19 90

Wanderwart:
Werner Lindenberg, 42659 Solingen, Tel. 4 26 26

Senioren 60plus:
Werner Lindenberg, 42659 Solingen, Tel. 4 26 26

Ausbildungsreferent:
N.N.

Hochtouren:
Wolfhard Schwarz, 42699 Solingen, Tel. 20 09 20

Skiwart:
Alexander Schiller, 42349 Wuppertal, Tel. 0202 - 75 85 55 42

Kletterwart (Kontaktadresse):
Joachim Möntmann, Tel. 24 92 96 59
Reinhard Tarnowski, Tel. 2 33 23 82

Naturschutzreferent:
N.N.

Familienbeauftragte:
N.N.

Vortragswart:
Stefan Wagner, 42699 Solingen, Tel. 6 11 64

Bankverbindung: Stadt-Sparkasse Solingen,
IBAN: DE23 3425 0000 0000 2053 51

Titelbild: Karl-Otto mit Großglockner
Foto: Dieter Könkler

Inhalt

Grußwort	3
Nachruf Karl Otto	4
Die Leinwand	6

Bericht

Klettern 2020	8
---------------	---

Sektion aktuell

Redaktionsschluss	10
Beitragsstruktur	10
Anmeldeformular Mitgliedschaft	11
Datenschutzerklärung	12
Mitgliederversammlung	13
DAV-Mitgliedschaft Jubiläen	14
Wir Gedenken	15

Naturschutzgruppe

Kooperation mit der Realschule Vogelsang	16
Buchtipp	17
Mitstreiter gesucht	17
Nachhaltigkeit	18

Wandergruppe

Wanderprogramm 2. Halbjahr 2021	20
Kurzwanderungen	24
Achtung Radler	24
Achtung nicht Radler	24
Gruppenabende	25
Spielenachmittag	25

Senioren60plus

Seniorenfahrt 2021	26
--------------------	----

Hochtourengruppe

Die Hochtourengruppe	27
----------------------	----

Klettergruppe

Neujahrsempfang mal anders	28
Neues aus der Klettergruppe	30

Buchbesprechung

Panoramawege und Aussichtsberge Südtirol	31
--	----

Grußwort

Liebe Bergfreundinnen und Bergfreunde,

das letzte Jahr endete mit der traurigen Nachricht, dass unser langjähriger Ehrenvorsitzender und Gründungsmitglied Karl-Otto Nouvertné verstorben ist. Wir sind Karl-Otto dankbar für seine engagierte Arbeit in der Sektion und werden diese in seinem Sinne weiterführen.

Bei unserer letzten Mitgliederversammlung wurde u.a. beschlossen, unsere Immobilie aufgrund des stark renovierungsbedürftigen Zustandes zu verkaufen. Zur Zeit finden Gespräche mit Kaufinteressenten statt, und ich bin guter Dinge, dass wir bis Mitte des Jahres den Verkauf abgeschlossen und gleichwertigen Ersatz für unsere Immobilie gefunden haben.

Leider schränkt zur Zeit die Corona-Pandemie die Aktivitäten unserer Sektion weiterhin stark ein, so dass zeitliche Planungen für unsere Wanderungen und Touren nur schwerlich festzumachen sind. Für die Kinder und Jugendlichen ist durch die Pandemie auch die Kletterhalle nicht nutzbar.

Neueste Nachrichten vom Vorstand

Während der Drucklegung dieses Heftes erfolgt, die Unterschrift unter die Notarverträge vorausgesetzt, der Verkauf unserer Immobilie auf der Stübbener Str.. Gleichzeitig ist die Anmietung eines neuen Domizils im Walder Schlauch auf der Stresemannstrasse fast in

Der Vorstand macht sich jedoch Gedanken, wie wir durch aktive Mitarbeit der Mitglieder die Attraktivität der Sektion stärken können. Wir würden uns freuen, wenn aus dem Bereich der Mitglieder nicht nur entsprechende Vorschläge kommen, sondern auch die Bereitschaft vorhanden ist, diese aktiv umzusetzen.

In Abhängigkeit des Verlaufs der Corona-Pandemie beabsichtigt der Vorstand bis Mitte des Jahres unsere Mitgliederversammlung durchzuführen. Wir werden dann u.a. über den aktuellen Sachstand des Verkaufs unserer Immobilien und unserer neuen Geschäftsstelle berichten.

Bis dahin wünsche ich euch alles Gute und bleibt gesund!

Euer
Hans Dorsch
1.Vorsitzender
Deutscher Alpenverein e.V. Sektion Solingen

trockenen Tüchern. Der Vorstand wird über die aktuellen Fortschritte schnellstmöglich auf der Webseite von **solingen-alpin** unterrichten. Wir bitten daher alle Mitglieder, sich über die Webseite unterrichtet zu halten.

Nachruf Karl Otto

EINE IDEE UND IHRE FOLGEN

Im Februar 1982 wurde die Sektion Solingen des Deutschen Alpenvereins gegründet. Schon im Herbst 1983 feierte man das erste Herbstfest in der Gaststätte Wasserturm. Dort sangen ein paar mehr oder weniger begabte Alpenvereinsmitglieder zur Erheiterung der Festbesucher einige Lieder zur Gitarre. An den großen Erfolg anknüpfend, veranstaltete der Alpenverein im Jahr darauf wieder ein Herbstfest, auch dort sangen die Barden des vergangenen Jahres wieder ihre Lieder zur Gitarrenbegleitung. Das Herbstfest des Alpenvereins etablierte sich zu einer festen Einrichtung. Neue Mitglieder kamen hinzu, auch solche, die Spaß daran hatten, sich vor das Publikum hinzustellen und fröhliche Berg- und Wanderlieder zu trällern.

Ein Glück für die sangesfreudigen Dirndl und Seppelhosenträger war die Tatsache, dass im Jahre 1984 Angelika Ohliger zu uns stieß und gleich ihr Interesse bekundete, mit auf der kleinen Bühne zu stehen und die Festbesucher mit Gesang zu unterhalten. Das Glück bestand darin, dass Angelika Ohliger Musiklehrerin an der Solinger Musikschule war, sie meinte nach dem Fest: „Das könnten wir auch etwas schöner machen, so richtig mehrstimmig einstudieren.“ Nach ihrer Schwangerschaft 1985 und der Mutterschutzzeit setzte man sich zusammen und beschloss, dem Vorschlag Angelikas zu folgen und das Einstudieren von mehrstimmigen Berg- und Wanderliedern zu versuchen.

So begannen am 12. Mai 1986 die Proben vierzehntägig in der Gaststätte Weegerhof. Schnell kamen weitere Sangesbegeisterte hinzu, und Angelika hatte uns bald zu einem richtigen kleinen Chor getrimmt. Da wir während und nach den Proben zu wenig verzehrten, setzte uns der Wirt kurzerhand vor die Tür. Schnell fanden wir Ersatz, wir konnten im Altenzentrum Uhlandstraße in einem kleinen Andachtsraum proben. Nachträglich noch

ein Dankeschön an den damaligen Heimleiter Dr. Mayer. Schnell wurde dieser Raum zu klein, so wechselten wir in die Cafeteria des Altenzentrums. Dort blieben wir, bis die Sektion Solingen im Jahre 2000 die Räumlichkeiten an der Stübbener Straße in Solingen Wald übernahm. In dem für die Belange des Alpenvereins hergerichteten Saal hatte der zu einer ansehnlichen Größe gewachsene Chor genügend Platz, wo bis zuletzt, solange es noch möglich war, jeden Montagabend die Proben stattfanden.

Nach dem Ende der Herbstfeste wurde nach einem neuen Betätigungsfeld Ausschau gehalten, so entstand das Singen zur Einstimmung in den Advent, immer am Samstag vor dem ersten Advent in der historischen evangelischen Kirche Solingen Wald.

Alle gewesenen Aktivitäten des Chores aufzuführen, würde den Rahmen dieses Berichtes sprengen. Hinzuweisen wäre noch auf die jährlichen Chorausflüge, bei denen in vielen Gotteshäusern der Chor sein Können auch im sakralen Bereich bewies.

So spannt sich der Bogen über dreißig Jahre von der Gaststätte Weegerhof mit Singen bei den Herbstfesten, dem Wechsel zum Altenzentrum Uhlandstraße, den Chorfahrten und der Einstimmung zum Advent, bis hin zum Alpenvereinszentrum an der Stübbener Straße.

Karl Otto Nouvertné

Zusatz:

Der Chor hat sich leider aus Altersgründen im Oktober 2016 aufgelöst. Im Mai 2016 hatten wir das 30 jährige Chorjubiläum gefeiert.

Dieser Bericht ist von Karl Otto zum 30 jährigen Chorbestehen geschrieben worden. Wir sind der Bitte von Erika und Rainer Sinz, die leider nicht mehr im Verein sind, gerne gefolgt, zum Andenken an Karl Otto diesen Text in diesem Heft zu veröffentlichen.



25 jähriges Jubiläum Chormitglieder 2011

Foto: Erika Sinz



Gruppenbild Sektionschor Sektion Solingen Maurerheim

Foto: Angelika Berger

Ein herzliches Gedenken dem langjährigen Vorsitzenden und Ehrenvorsitzenden von Solingen alpin Karl Otto Nouvertné

**Der 85 worden ist
und noch dazu ein Alpinist,
den traf man wandernd stellenweise
auf mancher fernen Weltenreise.**

**Ob Réunion, ob Neuseeland,
sein Engel hielt ihn an der Hand,
kein Berg war ihm zu hoch, zu steil,
Herr Zebaoth sorgt für sein Heil.**

**Kein Pilgerweg war ihm zu weit,
dank kreativer Frömmigkeit.
Vom heiligen Jacob angetrieben,
hat er vier Bücher gleich geschrieben.**

**Santiago rief: das Tor tut auf,
ein Alpinist im Dauerlauf,
vom Chor alpin ein Sängerbote,
ein Streiter des Herrn Zebaoth.**

Epilog

**Du hast so manchen Berg vermessen,
Du bleibst uns immer unvergessen
als Schriftsteller und Pilgerchrist,
als Sänger und als Alpinist.**

Von Rainer Sinz, einst Mitglied des Chores Solingen alpin und des Alpenvereins

DIE LEINWAND

Das Programm der Vortragsreihe 2021

Mittwoch, der 17.11.2021 19:30 Uhr

Referent: Stephan Schulz

3D Vortrag von Stephan Schulz

"Island & Grönland – Naturparadiese des Nordens"

Feuerball und Eisland zugleich, sind Island und Grönland vor allem Reiseziele für Naturliebhaber. Per Auto, Fahrrad und zu Fuß hat der 3D Fotograf Stephan Schulz beide Inseln zu allen Jahreszeiten besucht und auf dem Rücken von Islandpferden ritt er über die Hochlandwüste des Sprengisandur.

In humorvollen Erzählungen beschreibt er, wie er sich mit dem Fahrrad auf z.T. fürchterlichen Wellblechpisten durchs Hochland kämpft, auf denen das Furten von eis-kalten Gletscherflüssen noch den angenehmsten Teil darstellt oder wie er im Winter im Niemandsland auf der total vereisten Ringstraße befürchten muß, von einer Orkanböe mit dem Auto von der Straße geweht zu werden...

Die klare Luft und die intensiven Farben ließen Stephan Schulz diese Inseln auch immer wieder per Hubschrauber, Flugzeug und Drohne in spektakulären Aufnahmen aus der Luft dokumentieren.

Auch unter Wasser offenbarten sich für ihn dort wahre Schätze: Er tauchte mit riesigen Buckelwalen und erlebte das mit 120m Sichtweite klarste Wasser der Welt. Per Hundeschlittenfuhr er mit Eistauchausrüstung über den zugefrorenen Sermilikfjord um in -3 Grad kaltem Wasser im Eis eingefrorene Eisberge unter der Eisdecke zu betachen.

Bei all diesen Naturschätzen beleuchtet Stephan Schulz aber auch kritische Themen wie Walfang, oder Massentourismus.

Auf seiner Reise lernte er auch einige ungewöhnliche Menschen kennen: Da ist der enthusiastische Fußballmoderator Gummi Ben oder der Eishai verarbeitende Hildibrandur, für den der etwas gewöhnungsbedürftige Geschmack dieses Fisches eine Delikatesse darstellt. In Grönland begegnete er den Inuit für die der Klimawandel und der Einziger der westlichen Lebensweise einen drastischen Kulturschock und Identitätsverlust bedeutete.

Tauchen Sie ein in einen überwältigenden 3D-Bilderrausch – ein plastisches visuelles Erlebnis, welches im Bereich der Live-Reportage einzigartig im deutschsprachigen Raum ist!

Der Vortrag beginnt um 19:30 Uhr

Veranstaltungsort wird gesondert im Internet und Presse bekanntgegeben.

Reservierungen bitte unter st.wagner@solingen-alpin.de oder Tel. 0212 - 6 11 64

Eine Teilnahme ist nur nach vorheriger Reservierung möglich!

Eintrittspreis: € 15,- und € 10,- ermäßigt.

Veranstaltung der DAV-Sektion Solingen.

Wir bedanken uns für die Unterstützung bei:

Bäckerei Lützenkirchen, Löhdorfer Straße, Solingen-Aufderhöhe

Lotto-Toto Butzmühlen, Schorberger Straße, Solingen-Aufderhöhe

Schuh Hugenbruch, Eiland, Solingen-Mitte

Bücherwald, Walder Kirchplatz, Solingen-Wald

Blumen Stamm, Aufderhöher Straße, Solingen-Aufderhöhe

Bäckerei Stöcker, Löhdorfer Straße, Solingen-Aufderhöhe





Skaftafell

Foto: Stephan Schulz



Geysir im Winter

Foto: Stephan Schulz



KLETTERN 2020 – GLÜCK GEHABT!

Wie alle Aktivitäten stand auch im Jahr 2020 das gemeinsame Klettern der Klettergruppe unter den sehr eingeschränkten Corona Verordnungen und – Einschränkungen und konnte zum Teil nur eingeschränkt stattfinden.

Im Frühjahr 2020 konnten wir einige gemeinsame Kletterausflüge ins Sauerland durchführen. Die Klettergebiete waren wieder geöffnet und viele Kletterbegeisterte nutzen das tolle Frühjahrswetter und fanden sich in den nahgelegenen Klettergebieten im Sauerland ein.

Im Klettergebiete Scharpenbeul ereignete sich ein Kletterunfall mit glücklichem Ausgang. Im Nachstieg in einer Höhe von ca. 10 Metern, brach ein sehr großer Henkel bei Zugbelastung aus. Innerhalb von wenigen Sekunden sauste dieser große Steinbrocken auf den Sichernden herunter und traf ihn am Oberarm und prallte auf den Oberschenkel. Das Sicherungsseil konnte das getroffene Sicherende halten, ein zu hilfeeilende Klettergruppenmitglied konnte schnell die Sicherung übernehmen und verstärken, sodass dergesicherte Kletternde nicht zu Boden stürzte.

Glück gehabt – die schweren Blessuren des Sicherenden verheilten in den nächsten Wochen gut, der Schock der betroffenen Kletternden saß tief, und hat nochmal die Sinnhaftigkeit zweier Sicherheitsaspekte verdeutlicht –

- Der Sicherende sollte sich nicht in Falllinie von möglichem Steinschlag aufhalten.
- Die Wahl eines Halbautomaten beim Sichern, bei dem eine geringe Haltekraft nötig ist, macht bei Steinschlag sehr viel Sinn.

Im Laufe des weiteren Jahres konnten wir in mehr Klettergebieten draußen klettern, im Bochumer Bruch und irgendwann auch in Duisburg. Nach den Sommerferien genossen wir das gemeinsame Klettern in der Halle in Vogelsang, immer mit viel Distanz und mit wenigen Kletter*innen. Auch wurde das Klettern in der Bergstation oder in einer der Kölner Kletterhallen genutzt. Hier waren zum Teil richtig viele Menschen in der Halle, und es fühlte sich für alle ein wenig befremdlich an. **Glück gehabt**, das wir überhaupt klettern konnten und das sich keiner von uns beim Klettern angesteckt oder in Quarantäne musste.

Im Herbst, Ende September konnten wir zum Saisonabschluss tatsächlich noch eine Kletterfahrt nach Arco an den Gardasee durchführen. Auf dem Campingplatz Arco buchten wir uns zwei Blockhütten und starteten jeden Tag in eins der vielen Klettergebieten. Auch wenn es in allen Gebieten recht voll war – Südtirol war das einzige „warme“, geöffnete Klettergebiet in den Alpen im Herbst – sind wir voll auf unsere Kosten gekommen. Auch zwei längere Klettertouren konnten wir bei bestem Wetter durchsteigen. Neben dem tollen Klettererlebnis genossen wir es, mal wieder mit mehreren anderen Menschen zusammen zu kochen, zu essen und zu palavern.



Blick zum Larga de Garda



Arco City



Plattenklettere mit den beobachtenden Adlern ;))



Klettergebiet Niere

Glück gehabt, nicht nur das wir Anfang Oktober noch den die Kletterfahrt nach Südtirol durchführen konnten, nach der Heimreise musste keiner von uns in Quarantäne oder hatten andere Beschwerden.

Wir hoffen nun auf ein gutes 2021, dass wir einige tolle gemeinsame Kletter-Erlebnisse haben können.

Wer zur Klettergruppe Kontakt aufbauen möchte, kommt am Besten zu dem offenen Klettertreff dienstags in der Halle Vogelsang – wenn es wieder erlaubt ist.

Joachim Möntmann

Alle Fotos: Claudia Möntmann

Sektion aktuell

REDAKTIONSSCHLUSS

Redaktionsschluss für Heft 1/2022 ist der **26. September 2021**

Nach diesem Termin eingehende Berichte und Fotos können leider nicht mehr berücksichtigt werden und erscheinen unter Umständen erst in der folgenden Ausgabe. Wir behalten uns außerdem vor, lange Texte selbst zu kürzen oder an den Autor zur Kürzung zurück zu geben.

Redaktion:

Stefan Wagner
Uferstr. 59a, 42699 Solingen,
Tel. 0212 - 6 11 64
Manuela & Michael Schmitz
Rolsberger Str. 27, 42719 Solingen,
Tel. 0212 - 31 60 44

Email-Adresse der Redaktion:

redaktion@solingen-alpin.de

Bitte alle Zusendungen für das Heft nur an diese Emailadresse.

Beitragsstruktur			
Beitragsgruppe		Voraussetzung	Beitrag in €/ Kalenderjahr
Vollbeitrag		ab dem 26. Lebensjahr	75,00 €
Ermäßigter Beitrag	1.	Ehepartner/Lebenspartner	47,00 €
	2.	Junioren (19. bis vollendetem 25. Lebensjahr)	40,00 €
	3.	Gastmitglieder einer anderen Sektion	20,00 €
	4.	Ehrenmitglieder (gewählt von der Mitgliederversammlung)	beitragsfrei auf Antrag
Kinder und Jugendliche		Einzelmitglied (0 bis vollend. 18. Lebensjahr / beitragsfrei im Rahmen des Familienbeitrags)	25,00 €
Familienbeitrag		Vollmitglied mit Ehegatte/Lebenspartner und alle Kinder im gemeinsamen Haushalt bis vollendetem 18. Lebensjahr	125,00 €
Stand 01.01.2021			
Bei einem Eintritt in die Sektion ab dem 1. September des Jahres verringert sich der Beitrag für das laufende Jahr: Vollbeitrag (41,00 €), Ehepartner (27,00 €), Junioren (23,00 €), Gastmitglieder (10,00 €), Kinder & Jugendliche (15,00 €), Familienbeitrag (63,00 €). Die einmalige Aufnahmegebühr beträgt 10 € bei Einzelaufnahme, bei mehreren Familienmitgliedern für jede weitere Aufnahme 5 €.			
Bankverbindung: Stadt-Sparkasse Solingen IBAN: DE23 3425 0000 0000 2053 51			

QR-Code zur Veranstaltungsseite:



ANMELDEFORMULAR ZUR MITGLIEDSCHAFT

Das Anmeldeformular zur Mitgliedschaft erhalten Sie in der Geschäftsstelle während der Geschäftszeit: Mittwochs von 18.30 – 19.30 Uhr oder unter der Internet-Adresse: <http://mitgliedwerden.solingen-alpin.de>

SO FINDEN SIE UNS

Achtung neue Adresse

Stresemannstr. 17, 42719 Solingen
(Walder Schlauch)

KÜNDIGUNGEN

Kündigungen zum Ende des laufenden Jahres sind nur dann wirksam, wenn sie bis spätestens 30. September bei der Sektion eingegangen sind. Später eingehende Kündigungen werden erst zum Ende des folgenden Jahres wirksam. Für eine Kündigung bedarf es einer eigenhändig unterschriebenen Erklärung.

SELBSTZAHLER

Selbstzahler müssen ihren Beitrag bis spätestens zum 31. Januar des laufenden Jahres an die Vereinskasse entrichtet haben (§ 6 der Satzung, Mitgliederpflichten). Nach Eingang des Betrages können die Ausweise während der Geschäftsstunden mittwochs von 18:30 bis 19:30 Uhr im Jugend- und Sektionszentrum abgeholt werden. Die Erteilung einer Einzugsermächtigung (eine Vorlage finden Sie auf unserer Homepage) würde uns die Arbeit erleichtern, und Sie erhielten den Ausweis jeweils automatisch per Post.



O. & W. HARTKOPF ELEKTROTECHNIK E.K.

- Photovoltaik + Wärmepumpen
- E-CHECK und Geräteprüfungen
- KNX/EIB-Anlagen aller Art
- Ladeinfrastruktur (E-Mobilität)
- Telefon- und Sprechanlagen
- EDV-Netzwerke + ÜS-Schutz
- SAT-Empfangsanlagen
- Tor- und Jalousieantriebe
- Thermografie
- Lichtplanung

📍 Rathausstr. 7 • 42657 Solingen 📞 0212 • 4 57 46 📠 0172 • 2 60 73 02

🌐 www.elektrohartkopf.de ✉ elektrohartkopf@solingen-info.de

UMZUG? NEUES KONTO? NAMENSÄNDERUNG?

Wir bitten unsere Mitglieder, darauf zu achten, dass bei einer Änderung der Anschrift, der Bankverbindung oder des Namens umgehend die Sektion und nicht der Hauptverein in München benachrichtigt werden muss

(§ 6 der Satzung, Mitgliederpflichten). Sie ersparen den ehrenamtlichen Verwaltungskräften dadurch zusätzliche Arbeit. Schriftführer und Schatzmeister danken es Ihnen.

Datenschutzerklärung

INFORMATIONEN ZUM DATENSCHUTZ

Wir möchten Sie darüber informieren, dass die von Ihnen in Ihrer Beitrittserklärung angegebenen Daten über Ihre persönlichen und sachlichen Verhältnisse (sogenannte personenbezogene Daten) gleichermaßen auf Datenverarbeitungs-Systemen der Sektion, der Sie beitreten, wie auch des Bundesverbandes des Deutschen Alpenvereins (DAV) gespeichert und für Verwaltungszwecke der Sektion, bzw. des Bundesverbandes verarbeitet und genutzt werden. Verantwortliche Stelle im Sinne des § 3 (7) BDSG bzw. Art. 4 lit. 7. DSGVO, ist dabei die Sektion, der Sie beitreten.

Eine Übermittlung von Teilen dieser Daten an die jeweiligen Landes- und Sportfachverbände findet nur im Rahmen der in den Satzungen der Landes- und Sportfachverbände festgelegten Zwecke statt. Diese Datenübermittlungen sind notwendig zum Zwecke der Organisation eines Spiel- bzw. Wettkampfbetriebes und zum Zwecke der Einwerbung von öffentlichen Fördermitteln.

Wir sichern Ihnen zu, Ihre personenbezogenen Daten vertraulich zu behandeln und nicht an Stellen außerhalb des DAV, weder außerhalb der Sektion, noch außerhalb des Bundesverbandes und der jeweiligen Landes- und Sportfachverbände weiterzugeben. Sie können jederzeit schriftlich Auskunft über die bezüglich Ihrer Person gespeicherten Daten erhalten und Korrektur verlangen, soweit die

bei der Sektion und der Bundesgeschäftsstelle gespeicherten Daten unrichtig sind. Sollten die gespeicherten Daten für die Abwicklung der Geschäftsprozesse der Sektion, bzw. des Bundesverbandes nicht erforderlich sein, so können Sie auch eine Sperrung, gegebenenfalls auch eine Löschung Ihrer personenbezogenen Daten verlangen.

Der Bundesverband des DAV sendet periodisch das Mitgliedermagazin DAV Panorama in der von Ihnen gewählten Form (Papier oder digital) zu. Sollten Sie kein Interesse am DAV Panorama haben, so können Sie dem Versand bei Ihrer Sektion des DAV schriftlich widersprechen.

Nach einer Beendigung der Mitgliedschaft werden Ihre personenbezogenen Daten gelöscht, soweit sie nicht, entsprechend der steuerrechtlichen Vorgaben, aufbewahrt werden müssen.

Eine Nutzung Ihrer personenbezogenen Daten für Werbezwecke findet weder durch die Sektion, den Bundesverband, Kooperationspartner des Bundesverbandes des Deutschen Alpenvereins noch durch die jeweiligen Landes- und Sportfachverbände statt.

Information Mitgliederversammlung

Wann und wo die Mitgliederversammlung stattfinden kann, teilen wir Euch nach den Sommerferien mit.

Bitte schaut auf unserer Internetseite www.solingen-alpin.de oder auf Facebook DAV Sektion Solingen nach aktuellen Informationen.

Oder über den QR-Code.

Bleibt gesund!

Euer Vorstand

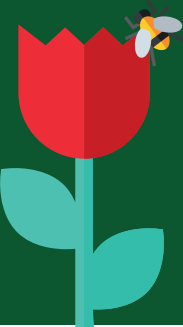

25 Jahre

Croll, Michael
Geisler, Klaus
Kobes, Ralf-Peter
Kordel, Tobias
Kohl, Axel
Limbach, Peter
Lindner, Hartmut
Stock, Christiane
Schauland, Karl-Heinz
Schöck, Ingebraut

Peters, Lutz
Scheffler, Monika
Scheffler, Gerd
Schlemminger, Harro
Schulz, Hildegard
Schulz, Uwe, Dr.
Schumann, Brigitte

30 Jahre

Bergmann, Jörg
Drath, Nadine
Kähler, Klaus
Kähler, Thorsten
Keuenhoff, Annette
Mantz, Wolfgang

35 Jahre

Evertz, Eberhard
Kahr, Hans-Dieter
Schmitz, Horst
Sperling, Thomas, Dr.
Steinhäuser, Achim, Dr.

45 Jahre

Schaaf, Ilse



**Dach
Fassaden
Bauklempnerarbeiten
Schaberfeld 28 - 42659 Solingen**

50. Geburtstag

Badtke, Ralf
Brose, Andreas
Egbers, Stefan
Fießer, Fiona
Hillisch, Alexandra Carola, Dr.
Hillisch, Alexander, Prof.Dr.
Jungheim, Heidi
Knippenberg, Michael
Kraemer, Annette
Meyer, Kerstin
Schneider, Roswitha
Tonn, Markus

60. Geburtstag

Brettschneider, Udo
Broch, Heiko
Eckstein, Uwe
Endepols, Stefan, Dr.
Friedl, Ralf
Krämer, Michael
Limke, Benedikt
Prause, Birgit
Rausch, Ingo
Schmidt, Andrea
Servaty, Siegfried
Von Hahn, Dirk
Wolfertz, Petra

70. Geburtstag

De Vogt, Monika
Drautzburg, Horst
Gellner, Manfred
Kleine, Gisela, Dr.
Kronenberg, Frank
Mehlich, Monika
Oberhäuser, Angelika

75. Geburtstag

Kaross, Detlef
Kolfhaus, Gerhard
Schmitz, Horst
Straten, Renate

80. Geburtstag

Dörr, Erika
Schöck, Ingetraut

85. Geburtstag

Kähler, Klaus

90. Geburtstag

Schwenzow, Helga

Helga Kremer, verstorben 16.8.2020
Karl-Otto Nouvertné, verstorben 04.10.2020
Dirk Grossmann, verstorben 20.12.2020
Juliane Diesenreiter, verstorben 21.01.2021
Bernd Eigenbrodt, verstorben im April 2021

Mitteilungen der Naturschutzgruppe

Heike Ritterskamp
Tel.: 0175 - 3 56 76 64
E-Mail: h.ritterskamp@solingen-alpin.de



**Berg,
Wald
& Wiese**

KOOPERATION MIT DER REALSCHULE VOGELSANG

Trotz der Corona bedingt schwierigen Situation hat sich seit dem letzten Jahr einiges in der Naturschutz-Gruppe getan.

Wir freuen uns über unsere Kooperation mit der Realschule Vogelsang, in der die Ziele der Nachhaltigkeitsstrategie der Stadt umgesetzt werden sollen. Sie bietet uns die Möglichkeit aktiv einen Beitrag gemeinsam mit den Schülern/innen und Eltern für biologische Vielfalt und Artenreichtum zu leisten.



Steine für die Steinpyramide
Jörn Glet, Petra Klenzner (Realschule Vogelsang) und
Stefan Sahler (DAV Sektion Solingen)



Vorbereitungen für die Blühwiese

Ihr wollt Euch auf dem Laufenden halten, dann schaut auf unserer Webseite vorbei. Ihr könnt uns auch über Social Media verfolgen.

Team Blühwiese
Heike Ritterskamp
Stefan Sahler

BUCHTIPP

Was blüht denn da - Original (Kosmos-Naturführer) (Deutsch)
Taschenbuch – 21. Januar 2021

von Margot Spohn (Autor), Marianne Golte-Bechtle (Illustrator), Roland Spohn (Illustrator)

Der Klassiker wird digital! Ganz einfach über 870 Blütenpflanzen bestimmen mit dem meist gekauften Standardwerk – und jetzt auch per App mit dem Mobilgerät. Die Neuauflage von „Was blüht denn da?“ garantiert schnelles und sicheres Bestimmen durch die bewährte Einteilung nach Blütenfarbe und Blütenform und mehr als 2.000 naturgetreuen Zeichnungen. Durch die Anbindung an die preisgekrönte Bestimmungs-App „Flora Incognita“ hat man alle Texte und Bilder aus dem Buch immer dabei.

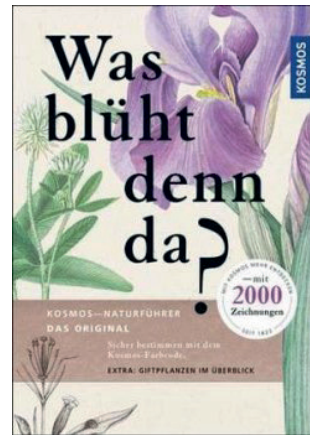

Über einen Code im Buch lassen sich die Inhalte exklusiv online abrufen. So profitiert man auch unterwegs von der einmaligen Informationsfülle. Hinweispeile bezeichnen wichtige Bestimmungsmerkmale. Verwechslungsarten und alle Informationen zur Unterscheidung helfen bei der präzisen Bestimmung. Mit mehr als 900 zusätzlichen Detailzeichnungen von Blüten, Blättern, Früchten und Wurzeln. Extra: die häufigsten Bäume, Sträucher und Gräser.

Das Projekt „Flora Incognita – Pflanzenbestimmung mit dem Smartphone“ der Technischen Universität Ilmenau und des Max-Planck-Instituts für Biogeochemie in Jena wurde als offizielles Projekt der „UN-Dekade Biologische Vielfalt“ ausgezeichnet.

MITSTREITER NATURSCHUTZ

Wir suchen weitere Mitstreiter. Ihr interessiert Euch für die Natur und den Naturschutz und Ihr möchtet was für Natur und Umwelt in unserer Heimat tun? Habt Lust auf Projekte, wollt gerne aktiv mitgestalten, dann meldet Euch bei:

Ansprechpartner:

Heike Ritterskamp,
E-Mail: h.ritterskamp@solingen-alpin.de

Stefan Sahler,
E-Mail: st.sahler@solingen-alpin.de



Aktion Steine



#machseinfach Kampagne des Deutsche Alpenverein

Informationen, Anregungen und Tipps zum nachhaltigen Handeln wie jede und jeder Einzelne mit einfachen Mitteln einen Beitrag zum Klima- und Ressourcenschutz leisten und selbst nachhaltig Handel kann.

Wir als **DAV Sektion Solingen** machen mit und tragen zur Nachhaltigkeit ebenfalls bei. Unsere neuen Flyer sind aus 100 % Recyclingpapier. Und die mineralölfreien Farben sind vegan und basieren auf Pflanzenöl.

NACHHATIGKEIT TIPP

Warum du lieber auf Weichspüler verzichten solltest.

Handelsübliche Weichspüler enthalten in der Regel kationische Tenside, die oft aus Schlachtabfällen gewonnen werden, also nicht vegan sind. Weichspüler suggerieren uns Frische und Sauberkeit. Diese sorgen dafür, dass die Wäsche nicht steif werden kann, und sie verhindern auf chemische Weise, dass die Farben verblassen.

Die Duft- und Farbstoffe lassen sich größtenteils nicht aus den Abwässern herausfiltern. Da es diesbezüglich keine gesetzlichen Vorgaben gibt, rät das Umweltbundesamt daher dazu, Weichspüler möglichst sparsam zu verwenden. Zudem können die enthaltenen Duftstoffe Allergien auslösen. Ebenso verlieren Hand- und Geschirrtücher an Saugfähigkeit. Auch Sportbekleidung kann ihre speziellen Eigenschaften einbüßen, wodurch sie schlechter trocknet und Schweiß nicht mehr optimal absorbiert.

Weichspüler einfach selber machen.

Das hat gleich mehrere Vorteile: Es ist deutlich günstiger, Du weißt was wirklich drin ist und Du kannst auch noch den Duft des pflegenden Waschzusatzes selbst bestimmen. Gleichzeitig schützt der Essig die Maschine vor Kalkablagerungen.

So geht's!

- Du benötigst 30 ml weißen Essig pro Waschgang, um deine Wäsche angenehm weich zu machen. Gib den Essig einfach in das Weichspülerfach. Wenn du deiner Wäsche zu einem besonderen, natürlichen Duft verhelfen möchtest, verwendet wenige Tropfen naturreiner ätherischer Öle. Z.B Ylang-Ylang oder Lavendel.

- Wasch-Soda eignen sich ebenfalls als Ersatz. Löse zwei Teelöffel Natron oder Soda in 100 ml Wasser auf und fülle die Lösung dann ins Weichspülerfach. Soda verstärkt zusätzlich die reinigende Wirkung des Waschmittels.

Was habt ihr bisher geändert, welche Tipps und Anregungen habt ihr. Dann schreibt mir.

Ansprechpartner:

Heike Ritterskamp, E-Mail: h.ritterskamp@solingen-alpin.de

ARTENVIELFALT

DAV-Sektion Solingen unterstützt die Volksinitiative Artenvielfalt - NRW

Der Natur- und Artenschutz muss nicht nur auf dem Land, sondern auch in der Stadt gestärkt werden. Unter dem Motto „Insekten retten – Artenschwund stoppen“ sollen in den nächsten Monaten mindestens 66.000 Unterschriften gesammelt werden. Ziel ist es konkrete Handlungsvorschläge zur Verbesserung der biologischen Vielfalt in den NRW-Landtag einzubringen und das Land so zu mehr Natur- und Artenschutz zu bewegen.

Hier kann man sich über die Volksinitiative informieren: <https://solingen-alpin.de/natur-schutz/artenvielfalt>

Was könnt Ihr tun?

Unterstützt die Initiative mit Eurer Unterschrift. Jeder einzelne sollte die Volksinitiative Artenvielfalt unterstützen. Fragt Eure Familien, Freunde und Nachbarn für eine Unterschrift.

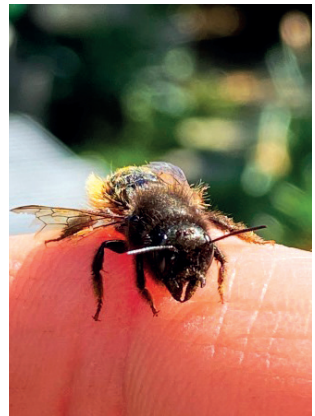

Mitteilungen der Wandergruppe

Wanderwart:
Werner Lindenberg
Eulerweg 3a
42659 Solingen
Tel.: 4 26 26



Mit Rucksack und Knotenstock

Wanderprogramm 2. Halbjahr 2021

Achtung wichtiger Hinweis: Die Teilnahme an den Wanderungen ist nur nach telefonischer Anmeldung beim jeweiligen Wanderleiter möglich. Ausfälle der Wanderungen je nach aktueller Coronalage möglich.

Auskunft erteilen: Brigitte und Werner Lindenberg Tel.: 0212 - 4 26 26
oder die jeweiligen Organisatoren

Bei Wanderungen außerhalb Solingens bitte Möglichkeit für Mitnahme vorher absprechen.

Sonntag, den 13. Juni 2021

Wanderung: **Rund um die Ronsdorfer
Talsperre**
Treffpunkt: 10:00 Uhr Bahnhof Mitte,
P + R-Platz Brühler Str.
Wanderstrecke: ca. 12 km
Organisation: Renate Reppel
Tel.: 02191 - 38 71 50

Sonntag, den 4. Juli 2021

Wanderung: **Durch das Bärenloch
nach Kohlfurth**
Treffpunkt: 10:00 Uhr Graf-Wilhelm-
Platz
Wanderstrecke: ca. 8 km
Organisation: Almut Marczinski
Tel.: 0212 - 4 90 82 83

Sonntag, den 20. Juni 2021

Wanderung: **Rundweg Glüder –
Witzhelden – Glüder**
Treffpunkt: 10:00 Uhr Bahnhof Mitte,
P + R-Platz Brühler Str.
Wanderstrecke: ca. 12 km
Organisation: Brigitte und Werner
Lindenberg
Tel.: 0212 - 4 26 26

Sonntag, den 4. Juli 2021

Wanderung: **Von Gräfrath nach
Unterburg und zurück**
Treffpunkt: 10:00 Uhr Brandteich
Gräfrath
Wanderstrecke: ca. 14 km
Organisation: Anna und Ferdinand Fuchs
Tel.: 0212 - 59 06 35
oder 0152 - 06 59 58 69

Sonntag, den 27. Juni 2021

Wanderung: **Siegtal, Blankenburg –
3 Täler Weg**
Treffpunkt: 8:30 Uhr Schützenplatz
Ohligs, Fahrt mit PKW
Wanderstrecke: ca. 19 km, 430 Hhm
Organisation: Susanne und Uwe Drath
Tel.: 0212 - 7 14 87
oder 01577 - 0 34 06 27

Sonntag, den 11. Juli 2021

Wanderung: **Um die Grube 7 bei Gruitzen**
Treffpunkt: 10:00 Uhr Brandteich
Gräfrath
Wanderstrecke: ca. 10 km
Organisation: Sylvia Cäsar und
Jürgen Reichert
Tel.: 0171 - 5 26 13 77
oder 0171 - 7 26 13 77

Sonntag, den 18. Juli 2021

Wanderung: **Über verschlungenen Eifgenpfade**
Treffpunkt: 10:00 Uhr Bahnhof Mitte,
P + R-Platz Brühler Str.
Wanderstrecke: ca. 11 km
Organisation: Mechthild und Georg
Schleiting
Tel.: 0212 - 81 92 79
oder 0172 - 8 27 93 57

Sonntag, den 25. Juli 2021

Wanderung: **Rundweg Müngsten – Cronenberg – Müngsten**
Treffpunkt: 9:30 Uhr Bahnhof Mitte,
P + R-Platz Brühler Str.
Wanderstrecke: ca. 14 km
Organisation: Rüdiger Schnor
Tel.: 02174 - 6 63 98 01
oder 0177 - 6 70 19 45

Sonntag, den 1. August 2021

Wanderung: **Wuppertal – Beyenburg Runde**
Treffpunkt: 9:00 Uhr Bahnhof Mitte,
P + R-Platz Brühler Str.
Wanderstrecke: ca. 20 km
Organisation: Jadranka Hammerstein
Tel.: 0212 - 6 05 69
oder 0151 - 50 61 25 35

Sonntag, den 8. August 2021

Wanderung: **Durch die Hildener Heide**
Treffpunkt: 10:00 Uhr Bahnhof Ohligs
Wanderstrecke: ca. 8 km
Organisation: Almut Marczinski
Tel.: 0212 - 4 90 82 83

Sonntag, den 8. August 2021

Wanderung: **Durch das Tefental**
Treffpunkt: 9:30 Uhr Bahnhof Mitte,
P + R-Platz Brühler Str.
Wanderstrecke: ca. 12 km
Organisation: Renate Reppel
Tel.: 02191 - 38 71 50

Sonntag, den 15. August 2021

Wanderung: **Durch Wupperberge**
Treffpunkt: 10:00 Uhr Peter-Höfer-Platz
Wanderstrecke: ca. 10 km
Organisation: Regina und Bernd Hebenstreit
Tel.: 0212 - 31 07 41

Sonntag, den 22. August 2021

Wanderung: **Keine Wanderung**

Sonntag, den 29. August 2021

Wanderung: **Trampelpfade entlang der Wupper bei Leichlingen**
Treffpunkt: 9:30 Uhr Bahnhof Mitte,
P + R-Platz Brühler Str.
Wanderstrecke: ca. 12 km
Organisation: Astrid und Dieter Könkler
Tel.: 0212 - 33 05 01
oder 0151 - 50 97 58 32

Sonntag, den 5. September 2021

Wanderung: **Von Wald nach Gräfrath und zurück**
Treffpunkt: 10:00 Uhr Walder Marktplatz
Wanderstrecke: ca. 10 km
Organisation: Brigitte und Werner
Lindenberg
Tel.: 0212 - 4 26 26

Sonntag, den 12. September 2021

Wanderung: **Runde bei Aufderhöhe**
Treffpunkt: 10:00 Uhr Sparkasse
Aufderhöhe
Wanderstrecke: ca. 12 km
Organisation: Waltraud und Peter Wagner
Tel.: 0212 - 65 23 92

Sonntag, den 19. September 2021

Wanderung: **Durch das Gelpetal**
Treffpunkt: 10:00 Uhr Graf-Wilhelm-
Platz, Bus CE 64, 10:16 Uhr
Wanderstrecke: ca. 8 km
Organisation: Almut Marczinski
Tel.: 0212 - 4 90 82 83

Sonntag, den 19. September 2021
Wanderung: **Rundweg bei der Coenenmühle**
Treffpunkt: 10:00 Uhr Bahnhof Mitte,
P + R-Platz Brühler Str.
Wanderstrecke: ca. 12 km
Organisation: Renate Reppel
Tel.: 02191 - 38 71 50

Sonntag, den 26. September 2021
Wanderung: **Vinxtbachtalweg**
Treffpunkt: 8:30 Uhr Schützenplatz
Ohligs, Fahrt mit PKW
Wanderstrecke: ca. 16,5 km, 490 Hhm
Organisation: Susanne und Uwe Drath
Tel.: 0212 - 7 14 87
oder 01577 - 0 34 06 27

Sonntag, den 3. Oktober 2021
Wanderung: **Wasserroute bei Altenberg**
Treffpunkt: 9:30 Uhr Bahnhof Mitte,
P + R-Platz Brühler Str.
Wanderstrecke: ca. 13 km
Organisation: Detlev Daniel
Tel.: 02174 - 4 15 94
oder 0177 - 6 22 56 92

Sonntag, den 10. Oktober 2021
Wanderung: **Zwischen Solingen-Gräfrath und Wuppertal-Küllenhahn**
Treffpunkt: 9:00 Uhr Bahnhof Mitte,
P + R-Platz Brühler Str.
Wanderstrecke: ca. 18 km
Organisation: Jadranka Hammerstein
Tel.: 0212 - 6 05 69
oder 0151 - 50 61 25 35

Sonntag, den 17. Oktober 2021
Wanderung: **Durch das Lochbachtal**
Treffpunkt: 10:00 Uhr Wald-Bahnhof,
Bus 682
Wanderstrecke: ca. 8 km
Organisation: Almut Marczinski
Tel.: 0212 - 4 90 82 83

Sonntag, den 17. Oktober 2021
Wanderung: **Rund um Gennebreck – Herzkamp**
Treffpunkt: 10:00 Uhr Bahnhof Mitte,
P + R-Platz Brühler Str.
Wanderstrecke: ca. 10 km
Organisation: Waltraud und Peter Wagner
Tel.: 0212 - 65 23 92

Ende der Sommerzeit

Sonntag, den 24. Oktober 2021
Wanderung: **Durch das Neandertal**
Treffpunkt: 10:00 Uhr Brandteich Gräfrath
Wanderstrecke: ca. 11 km
Organisation: Astrid und Dieter Könkler
Tel.: 0212 - 33 05 01
oder 0151 - 50 97 58 32

Sonntag, den 31. Oktober 2021
Wanderung: **Runde bei Leichlingen, Weltersbach, Diepental**
Treffpunkt: 10:00 Uhr Bahnhof Mitte,
P + R-Platz Brühler Str.
Wanderstrecke: ca. 14 km
Organisation: Anna und Ferdinand Fuchs
Tel.: 0212 - 59 06 35
oder 0152 - 06 59 58 69

Sonntag, den 7. November 2021
Wanderung: **Über die Wuppertaler Nordbahntrasse**
Treffpunkt: 11:00 Uhr Graf-Wilhelm-
Platz, Bus CE 64, 10:16 Uhr
Organisation: Almut Marczinski
Tel.: 0212 - 4 90 82 83

Sonntag, den 7. November 2021
Wanderung: **Durch das Morper Bachtal**
Treffpunkt: 10:00 Uhr Walder Marktplatz
Wanderstrecke: ca. 13 km
Organisation: Sylvia Cäsar und
Jürgen Reichert
Tel.: 0171 - 5 26 13 77
oder 0173 - 6 86 39 15

Sonntag, den 14. November 2021
Wanderung: **Zur Wiege des Bergischen Landes – Burg Alten Berge**
Fahrt mit PKW
Wanderstrecke: ca. 16,5 km, 370 Hhm
Organisation: Susanne und Uwe Drath
Tel.: 0212 - 7 14 87
oder 01577 - 0 34 06 27

Sonntag, den 21. November 2021
Wanderung: **Bei Wuppertal**
Treffpunkt: 10:00 Uhr Museum Baden
Wanderstrecke: ca. 12 km
Organisation: Eva und Hartmut Corsten
Tel.: 0212 - 59 13 42

Sonntag, den 28. November 2021
Wanderung: **Rundweg Ohligs – Aufderhöhe – Ohligs**
Treffpunkt: 10:00 Uhr Bahnhof Ohligs
Wanderstrecke: ca. 12 km
Organisation: Elke Keulertz
Tel.: 0212 - 31 74 62
oder 0152 - 29 28 29 62

Sonntag, den 5. Dezember 2021
Wanderung: **Kurzwanderung**
Treffpunkt: 10:00 Uhr Bahnhof Mitte,
P + R-Platz Brühler Str.
Wanderstrecke: ca. 8 km
Organisation: Brigitte und Werner
Lindenberg
Tel.: 0212 - 4 26 26

Sonntag, den 12. Dezember 2021
Wanderung: **Kurzwanderung**
Treffpunkt: 11:00 Uhr Bahnhof Mitte,
P + R-Platz Brühler Str.
Wanderstrecke: ca. 8 km
Organisation: Brigitte und Werner
Lindenberg
Tel.: 0212 - 4 26 26

Sonntag, den 19. Dezember 2021
Wanderung: **Kurzwanderung**
Treffpunkt: 11:00 Uhr Bahnhof Mitte,
P + R-Platz Brühler Str.
Wanderstrecke: ca. 8 km
Organisation: Brigitte und Werner
Lindenberg
Tel.: 0212 - 4 26 26

Sonntag, den 26. Dezember 2021
Wanderung: **Keine Wanderung**
(Weihnachten)

Vorankündigung für 2022

Sonntag, den 9. Januar 2022
Wanderung: **Neujahrswanderung mit Frühstück**
Treffpunkt: 10:00 Uhr
Wanderstrecke: ca. 10 km
Organisation: Waltraud Wagner
Tel.: 0212 - 65 23 92
Brigitte Lindenberg
Tel.: 0212 - 4 26 26

**Verbindliche Anmeldung bis spätestens
27. Dezember 2019**

Klettern in Solingen
jeden Dienstag und Donnerstag
von 18:00 – 22.00 Uhr
Info unter info@solingen-alpin.de
www.solingen-alpin.de



KURZWANDERUNGEN AB OKTOBER 2021

jeweils mittwochs um 10:00 Uhr

Datum	Treffpunkt
06. Oktober 2021	Gräfrath Brandteich
20. Oktober 2021	Burg Wupperinsel
03. November 2021	Parkplatz Glüder
17. November 2021	Kohlfurth, P.-Platz Fleußmühle
01. Dezember 2021	Widdert Gaststätte Meis
15. Dezember 2021	Schützenplatz Ohligs

Auskunft erteilen: Dieter Könkler, Tel.: 0212 - 33 05 01
oder 0151 - 50 97 58 32
Werner Lindenberg, Tel.: 0212 - 4 26 26

ACHTUNG RADLER

Wir treffen uns zum Radfahren in der Ohligser Heide auf dem Wanderparkplatz am Engelsberger Hof:

Von April bis September jeden Mittwoch um 10:00 Uhr

Auskünfte erteilen: Ferdinand Fuchs, Tel.: 0212 - 59 06 35
Dieter Könkler, Tel.: 0212 - 33 05 01
oder 0151 - 50 97 58 32

ACHTUNG WANDERER (NICHTRADFÄHRER)

In den Sommermonaten (April bis September) treffen wir uns am 2. Donnerstag im Monat jeweils um 10.00 Uhr am Schaberger Friedhof zu einer Kurzwanderung, Radfahrer sind natürlich auch willkommen.

Datum:	14.07.2021	11.08.2021	08.09.2021
Auskünfte erteilen:	Werner Lindenberg, Dieter Könkler,		Tel.: 0212 - 4 26 26 Tel.: 0212 - 33 05 01 oder 0151 - 50 97 58 32

GRUPPENABENDE DER WANDERER

Jeden ersten Mittwoch im Monat um 19:30 Uhr im Sektionszentrum Stübbener Straße 11 in Solingen-Wald.

Auskünfte erteilt: Werner Lindenberg, Tel.: 0212 - 4 26 26

EIN ANGEBOT FÜR SPIELER

Jeden letzten Dienstag im Monat treffen wir uns zu einem Spielenachmittag (alte und neue Karten- oder Würfelspiele)

Treffpunkt: Sektionszentrum
Stübbener Strasse 11
Zeit: 15:00 – ca. 18:30 Uhr
Ansprechpartnerin: Elisabeth Wanninger, Tel.: 0212 - 20 82 85

EMONS GIMBH

GEBÄUDEREINIGUNG · DIENSTLEISTUNGEN

Fassadenreinigung Bodenreinigung



Telefon:

26 01 90

www.gebaeudereinigung-emons.de

Mitteilungen der Senioren 60plus!

Brigitte und Werner Lindenberg
Tel.: 0212 - 4 26 26



**Senioren
60plus!**

SENIORENTOUR 2021

Nach dem Tod unseres Ehrenvorsitzenden und Organisers der jährlichen Seniorentouren Karl-Otto Nouvertné soll dennoch in diesem Jahr wieder eine solche Tour stattfinden. Sofern Corona das zulässt, ist eine Reise an den schon einmal besuchten Ort Scheffau am Wilden Kaiser in der Zeit vom 22.08. bis 03.09.2021 geplant.

Auskunft erteilen:
Brigitte und Werner Lindenberg
Tel.: 0212 - 4 26 26
E-Mail: w.lindenberg@solingen-alpin.de

Mitteilungen der Hochtourengruppe

Hochtourenwart:
Wolfhard Schwarz
Friedenstr. 135a
42699 Solingen
Tel.: 0212 - 20 09 20



Mit Seil und Eispickel

DIE HOCHTOUREN-GRUPPE DES DAV-SOLINGEN

Wir sind eine bunte Truppe bergsüchtiger Frauen und Männer zwischen 30 und 60 Jahren, die es zumeist in der Sommerzeit in die Alpen zieht. Dabei bewegen wir uns oberhalb der Baumgrenze, gerne auch auf Fels und Eis.

Bei kurzen Wochenendtrips oder ausgedehnten Hüttentouren kommt bei uns jeder auf seine Kosten, sei es der ambitionierte Gipfelstürmer oder der Genussbergsteiger.

Wir treffen uns monatlich zum Erfahrungsaustausch, zur Tourenplanung, Klönen, zur Kenntnisauffrischung in Sachen Bergsport (Handhabung des Materials, Knoten- und Wetterkunde, Spaltenbergung, Erste Hilfe etc.), zum Schauen von Tourenfotos und natürlich auch zum Feiern.

Interesse? Dann komm' vorbei!

Treffpunkt: Letzter Mittwoch des Monats
Sektionszentrum DAV-Solingen
Stübbener Str. 11
42719 Solingen
um 20:00 Uhr

Kontakt: Wolfhard Schwarz
Tel.: 0212 - 20 09 20
E-Mail: w.schwarz@solingen-alpin.de

Aufgrund von Corona finden derzeit die Treffen Online statt bei Interesse bitte bei Wolfhard Schwarz melden!

Mitteilungen der Klettergruppe

Kontaktadresse:
Joe Möntmann
Tel.: 2 49 29 659
Reinhard Tarnowski
Tel.: 2 33 23 82



„Seil ein!“

NEUJAHRSEMPFANG MALANDERS

CORONA! KONTAKTVERBOT! LOCKDOWN!

Dies traf nun auch den traditionellen Neujahrsempfang der Klettergruppe. Wie schön waren doch die letzten Jahre, in denen sich alle Kletterer an einer langen Theke mit selbstgekochten Köstlichkeiten und Feuerzangenbowle trafen, um das letzte Kletterjahr Revue passieren zu lassen und tolle Touren für das neue Jahr zu planen.

Doch ausfallen sollte unser jährliches Treffen wegen der aktuellen Situation keinesfalls. Allerdings erfordern besondere Zeiten besondere Maßnahmen! Und so kam es, dass die Idee aufkam, unseren Neujahrsempfang ganz zeitgemäß per Videokonferenz durchzuführen. Die Reaktionen waren zunächst verhalten, schließlich sind die technischen Voraussetzungen in unserer Gruppe sehr unterschiedlich. Doch nachdem wir uns wochenlang schon nicht sehen konnten, waren einige doch froh, mal wieder Kontakt aufzunehmen - auch wenn es „nur“ digital ist.

Gesagt getan: Am 3.1.2021 fand unser erster digitaler Neujahrsempfang statt! Jeder machte es sich zuhause mit einer Tasse Tee (auch mit Schuss) auf dem Sofa gemütlich und wartete geduldig, bis nach und nach alle im Videochat eintrudelten. Wir starteten wie üblich mit einer Quatschrunde, bevor wir dann zu unserer Tagesordnung übergingen:

1. Fotoshow per Bildschirmteilung mit den schönsten Kletterbildern aus 2020: Kaum zu glauben, aber einige Glückliche haben tatsächlich Klettertouren im Corona-Jahr machen können und uns über diesen Weg daran teilhaben lassen.
2. Tourenplanung für das kommende Jahr: Optimistisch haben wir für die langen Wochenenden im Mai/Juni Touren nach Belgien angedacht. Auch längere Kletterfahrten für die Sommerferien und den Herbst wären möglich, wenn es die Umstände dann erlauben.
3. Das Klettergruppen-Quiz: Den Höhepunkt des Neujahrsempfangs bildet ein individualisiertes Quiz zu unserer Klettergruppe via kahoot.it. Hier musste man vor allem wissen, welche Marotten der ein oder andere in unserer Klettergruppe mitbringt oder es musste auf Fotos erkannt werden, wo geklettert wurde.

Alles in allem wünschen wir uns für 2022 natürlich einen Neujahrsempfang wie er früher einmal war. Allerdings war er in diesem Jahr eine gelungene Abwechslung und die perfekte Ablenkung von Corona-Schlagzeilen und Lockdown-Kollaps!

Liebe Rosi, vielen Dank für die tolle Idee und deine Initiative. Hoffentlich sehen wir uns alle bald wieder – gesund und live!



Neujahrsempfang per Videokonferenz

Bild: Rosi Schneider

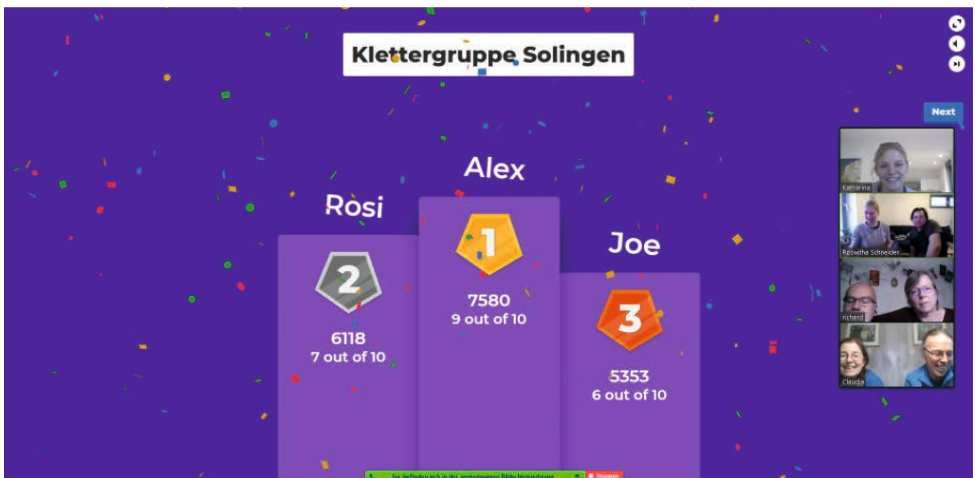

Kahoot-Quiz: Das Siegetreppchen

Bild: Katharina Fischer

INFOS AUS DER KLETTERGRUPPE

Frauen und Männer aus der Sektion im Alter von 30 – 75 Jahren treffen sich wöchentlich zum Klettern. Wir sind eine bunte Mischung von erfahrenen und „un“erfahrenen, von sportlich ehrgeizigen bis sportlich genießerischen, von alpin unerschrockenen und alpin vorsichtigen Kletterinnen und Kletterern. Quatschen, Tötern und Spaß am Klettern stehen im Vordergrund. Alle DAV Mitglieder, ob allein oder mit Partner, die mit der Sicherungstechnik vertraut sind, finden hier einen Partner zum Klettern und sind herzlich eingeladen mit zu klettern.

In den Wintermonaten klettern wir in den Kletterhallen in der Umgebung, oft in Hilden in der Bergstation, in Köln oder auch in Wuppertal.

An unserer Kletterwand im Schulzentrum Vogelsang klettern wir immer dienstags abends.

In den Sommermonaten, ab April/Mai klettern wir draußen, in der Regel im Bochumer Bruch

Treffpunkt: Mai –September
Jeden Donnerstag ab 17:00 Uhr im Bochumer Bruch.

Oktober – April
Jeden Donnerstag ab 17:30 Uhr in der Bergstation oder nach Absprache in einer anderen Kletterhalle.

Dienstags nach Absprache ab 19:00 in der Kletteranlage Vogelfrei in der Sporthalle im Schulzentrum Vogelsang.

Kontakt: Joe Möntmann, Tel.: 0212 - 24 92 96 59, ab 20:00 Uhr
Reinhard Tarnowski, Tel.: 0212 - 2 33 23 82

Aufgrund der Erlasslage des Gesundheitsministerium NRW können durch Corona derzeit keine Treffen stattfinden.

BUCHBESPRECHUNG



Rother Wanderbuch

Mark Zahel

Panoramawege und Aussichtsberge Südtirol

56 Touren mit GPS-Tracks

1. Auflage 2020

216 Seiten mit 256 Fotos, 56 Höhenprofile, 56 Wanderkärtchen im Maßstab 1:50.000 sowie eine Übersichtskarte

Format 12,5 x 20 cm, kartoniert

ISBN 978-3-7633-3271-7

Preis € 16,90 (D) · € 17,40 (A) · SFr 23,90

Gipfelpanoramen mit Rundum-Sicht und imposante Fern- und Tiefblicke: Von weit oben die Aussicht zu genießen, ist ein unvergleichliches Gefühl! Ganz besonders, wenn man in einer traumhaften Bergregion wie Südtirol unterwegs ist.

Das Rother Wanderbuch »Panoramawege und Aussichtsberge Südtirol« versammelt 56 der schönsten Wanderungen mit Fernblicken. Es geht in die eisbewehrte Ortlergruppe, auf den Alpenhauptkamm und seine vorgelagerten Berge, in die weitläufigen Sarntaler Alpen und natürlich auch in die Dolomiten, die ihrer Einzigartigkeit wegen zum Weltnaturerbe gehören.

Wanderer, die genussreiche Höhenwege wie den Reiner oder die Drei-Zinnen-Runde schätzen, werden ebenso fündig wie jene, die auch mal eine strammere Bergtour unternehmen wollen. Die Auswahl deckt ein weites Spektrum von leicht bis anspruchsvoll ab. Sie beinhaltet viele beliebte Klassiker, die man einfach kennen will, daneben aber auch einige »Geheimtipps«, die Südtirol-Kenner Mark

Zahel ganz besonders am Herzen liegen.

Neben den ausführlichen, zuverlässigen Beschreibungen der einzelnen Touren dienen detaillierte Kartenausschnitte und Höhenprofile sowie GPS-Tracks der optimalen Planung und Durchführung. Nicht zuletzt lässt eine reichhaltige Bebilderung schon daheim eine unbändige Lust aufkommen, die großartigen Panoramen in Südtirols Bergwelt selbst zu erleben.

Die Rother Wanderbücher

Die Rother Wanderbücher präsentieren ausgewählte Wanderungen in weiter gefassten Regionen. Die Themenpalette reicht von einfachen und kinderfreundlichen Tageswanderungen bis zu anspruchsvollen Gipfelzielen. Eine Tourenübersicht in der Umschlagklappe erleichtert die Auswahl. Insbesondere mit den »Kinderwagen«, den »Erlebnis«- oder den »Alm- und Hüttenwandern«-Wanderbüchern finden sich in dieser Reihe zahlreiche attraktive Spezialthemen für Genießer und die ganze Familie.



MIT **UNS**
BLEIBST DU **OBEN!**

DIE GRÖßTE AUSWAHL
AN KLETTERSCHUHEN IN DEUTSCHLAND

10% für DAV Mitglieder

Süßenstraße 28
40599 Düsseldorf
Telefon: 0211 73160331
team@kletterladen.nrw

 Folgen Sie uns auf: www.facebook.com/kletterladen

Öffnungszeiten:
Di - Fr 11 - 19 Uhr
Sa 10 - 16 Uhr
und nach Absprache.



kletterladen.nrw
ARBEITSSCHUTZ & BERGSPO